南華日報

國父遺墨

東啟鄉

刊於民國十九年二月

一六八號

大張零售每份五錢

港中住吉通六十三號

社長室 三二九二九 營業部 二五六二一 編輯部 三二九二五

刊例
特等 三十七字… 行三行起碼每日每行軍票五十錢
緊要分類 二十四字高爲一行四行起每日每行軍票二十五錢
分類廣告以豎明遺失等爲限 本報廣告以方寸計算每方寸軍票八十錢 長期刊登折扣另訂

敵性銀行清算事竣

非敵性存戶債權利益 當局決予攤派發還

約六月上旬便可見諸實施

敵性銀行準備金幾被敵人提取淨盡 日當局運用非常手段用以調整民生

（本報專訊）香港戰局甫定，日軍當局對於香港金融，即予調整，除宣佈港幣十足通用外，對於華資銀行之解放，及非敵性人之提取在敵性銀行內之存戶，已次第實施，全港居民，咸感德政，關於清算香上銀行等敵性銀行之債權，當局於四月十三日，舉行債權登記，予以清算，現下清算事宜，已告一段落，總督部財務部擬於最近「六月上旬」間，對於非敵性之債權人，予以百份數之付給，財務部當局，關於清算敵性銀行之過程，及付回非敵性債權人之利益，作懇切之談話，以爲全般居民告慰，略謂：

關於敵性銀行之存戶而由我方管理者，當局在可能範圍內，盡量以予居民以便利之，當局關懷個人生活之安定問題，在今日清算敵性銀行事務之過程及今後支付債權人之權益未發表前，日軍政廳管理下時代，曾接二連三而准許銀行存戶提出五百元之生活費，及學校醫院，慈善機關，其他商店職員之薪金等類提欵，已盡予以居民利便，本年四月間，當局決定敵性銀行清算，在四月十三日開始舉行登記一般債權人之權益，以至今日，債權之登記，已告一段落，整理事項，亦進入一階段，當局擬于最近期間，（六月上旬）非敵性之債權人，將予以百份數之付給，當清算敵性銀行時，發現敵性銀行之準備金，差不多已將準備金提去敵性國家或殖民地，尤以香上銀行爲甚，幾可說敵性銀行之準備金，已提一空，敵性銀行此種舉動，對于存戶，殊爲不利，於市民之生活，當受有絕大之威脅，同時非敵性銀行之準備金，其存於敵性銀行者，亦受連帶關係，被提殆盡，非敵性銀行之欲支付存戶，受此影響，幾可謂不能應付。

總督部對於上述敵性銀行準備金被敵提取一空事，對於非敵性存戶，當蒙影響，總督部爲關懷民生，決予以救濟，乃施以非常特殊手段，動調沒收之敵性資產，用以調整，以支付非敵性存戶之資金，因上述敵性銀行準備金殆盡問題，故將來之支付百份數之成份，比較少數，在所不免，恐或低出一般存戶之希望之外，故希望一般存戶，能予以諒解被清算之敵性銀行準備金殆盡之原因，靜待當局特別予以百份數之債權分配。

今次之開支債權利益，並非最後之一次，今後當陸續沒收敵資產而陸續以百份數攤派，因敵性銀行之放出流資，多在香港占領地總督部管理區之外，在管區內放出者極少，因此甚難符合一般存戶之期待，華資銀行之準備金存於敵性銀行者，於當局第一回支付百分數與存戶之時，亦一並支付華資銀行之準備金，因此華資銀行得此挹注，舊日之限制提欵，今後當可比前較爲和緩，或可進一步而達到撤銷，在清算敵性銀行事未發表前，曾准每人提取五百元，今復亦可繼續提取，倘未提足五百元者，可隨時提支云。（源）

日本政府發行大東亞戰公債

（本報專譯）東京一日同盟社電，昨日發售六〇〇・〇〇〇・〇〇〇日圓之政府公債，其中一〇〇・〇〇〇・〇〇〇日圓之公債由大藏省貯蓄局所購買，五〇〇・〇〇〇・〇〇〇日圓之公債爲日本銀行所購買，票面值一百日圓之公債實售九十八日圓，共還款期爲二十七年，是項公債名稱爲「大東亞戰爭國庫公債」云。

正金台灣兩行復興南方經濟

（東京卅一日同盟社電）關於南方各地域之經濟復興工作，日政府與現地當局業經愼重檢討，與指定橫濱正金及台灣兩銀行首先在南方各地積極開備金融機構，以展開復興並銀行工作，同時台灣銀行之此將有增資三千萬元之計劃，以期確保在南方區域中之經營，並決定兩行之營業地區，亦經決定，正金銀行爲越南，泰國，馬來，蘇門答臘，英領婆羅洲，台灣銀行則爲海南島，菲律濱，荷領婆羅洲，西里伯斯，幾尼亞，及南洋委任統治地域。

中央陸軍將校團

幹部總隊一期學員畢業

主席訓詞全文

中校以下可稱「親兵之官」

（南京卅一日中央社電）中央陸軍將校訓練團幹部總隊第一期學員，於卅一日上午舉行畢業典禮，汪團長親臨主持，並致訓詞如下：

今天中央陸軍將校訓練團幹部總隊第一期學員畢業典禮，承各位來賓光臨，至以爲幸。

幹部總隊學員相聚兩月，彼此之間，互相切磋砥勵，定有不少進步，在團中交換意見，以後將受教育所得到的許多智識、經驗，回到步隊中去，可以有實行的機會了，關於此點，願對諸君首先表示敬意，并藉此機緣，致幾句臨別贈言。

諸君是幹部總隊學員，幹部兩字，顧名思義，譬如樹木的幹，樹木有幹，才有枝葉，所以各位在軍隊裏所負責任，是十分重大的，我曾經說過，日本東京「朝日新聞」所載對南洋戰爭的結論，判定中國的士兵最強，友邦其次蘇聯，再其次英國本部軍隊，我記得各位聽了精神爲之一振，這種批判，友邦發表不是隨便說的，我們應該時時記着，還有一種批判，說中國軍隊士兵，素質優良，可是幹部不健全，我們素質優良，我們幹部不健全，當然自覺安慰，我們更應該十二分反省，諸心虛心的接受外界的批判，尤其是友邦的，幹部不健全，整個軍隊沒有希望，建軍也就沒有希望，幹部健全，比一切軍事設備，經費等更爲重要，幹部總隊學員都是中校以下的軍人，從前稱州縣官爲「親民之官」，因爲他最接近人民，最知道人民的苦，最能切實指導人民，那末中校以下的軍人，我們不妨給他幾個字叫做「親兵之官」，因爲中校以下的軍人，與士兵皆有密切的關係，有了解兵士的心理，最知道士兵的苦，也最能視察士兵的缺點，而加以領導，這是幹部特別重要的職責。

對於士兵的訓練，有三個要點應該注意的：

第一是精神 我們要如國歌上所說的「復興中華，保衛東亞，把一片精誠貢獻給國家」，我們要有陸海空軍軍人訓條上所說的精神，是一種信念，一種寄托，如果沒有精神，就成爲沒有靈魂的軍隊，決不能爲國家民族求生存，親兵之官，要使士兵在精神上有堅定的信念，一貫的宗旨，爲復興中華保衛東亞，盡自己的力量，各位回到部隊之後，必須把兩個月來，彼此研究討論的和平反共建國的精神，一一灌輸給士兵。

第二是技術 各位都是帶過兵的，有經驗，有學識，如今再來團中受教育，技術方面定然得益很多，回到部隊之後，必須以自己所受的教育，來教育士兵，他們也得到技術的進步，同時對於上級長官，更要有在團受訓時的精神，在不斷的工作中，不斷的受訓練，總而言之，各位要有終身受教育，終身教育的精神，使自己同時使士兵不斷的得到技術的進步。

第三是體力 身體強健才能担負軍隊工作，我常常對一般士兵的生活艱苦，心中很是難過，改善士兵生活是政府應盡的責任，我們必須於此努力，不用說的，同時，我們還要知道必須有刻苦耐勞的精神，才能够有健強的體魄，如果不能刻苦耐勞，身體必定反形羸弱，還有一點，我曾反覆說過，士兵生活固然苦，人民的生活更苦，以士兵與一般人民來比較，我們更應該自勉自勵，做軍人的應該知道，在軍事上遇着困難，例如援絕糧盡的時候，只有拿出刻苦耐勞的精神，來作最後五分鐘的掙扎，這是軍事上常有的事，也是軍人應有的精神，生活以上的精神，無論遇着什麼困難，總要把體力堅持下去，這是非常重要的，因此平時我們必須注意兵士體力的發展，同時注意士兵刻苦耐勞的精神養成，也是能以增強士兵的體力。

總之 各位回到自己的部隊，對於士兵，第一應該灌輸精神，第二應該增進技術，第三應該鍛鍊體力，這便是我今日的臨別贈言。

尤其重要的，我們固然要關心士兵，我們更要知道士兵和人民是休戚相關的，不擾民，能愛民，即能愛國，才算盡了軍人第二天職，軍人要爲國家民族努力，就要時時刻刻愛護人民，與人民相親相愛。

現在友邦陸海空軍人在前綫出生入死，爭取大東亞戰爭的勝利，我們固必須趕快把的治安做好，做出一個和平模範，這樣才說得是盡了大後方的責任，保衛東亞，在此，復興中華，也在於此，最後，祝各位康健，祝各位努力前進，完成「復興中華保衛東亞」的責任。

社論

全國黨務會議閉幕

國民黨全國黨務會議，自去月廿九日開幕以來，經已完滿閉幕。據悉一共收到提案一〇九件，其中關於組織及訓練者共三一件，宣傳社會服務及新國民運動者三十件，關於經濟者十四件，黨史方面及其他者三五件。即以一端，便可以顯見是次會議之偉大。

國民黨在國民革命運動史上，已有永遠不可磨滅之光輝。國民黨同志在國父領導之下，完成辛亥革命偉業。國父逝世，汪主席繼承遺志，領導全體同志及全國同胞，向前邁進，完成北伐工作，樹立全國和平統一基礎。六中全會之議決，國民政府還都南京，推進和平反共建國及中日提攜合作大計。使戰後中國，能依照原定計劃日趨復興，向國父三民主義之建國理想與實踐大亞洲主義前進。使中日兩國過去之誤會掃蕩無存，恢復本然關係，而確立今日大東亞戰爭中日滿軸心之協力關係，創造東亞歷史新紀元，探本索源，國民黨對內對外之努力，實有決定之意義。

國民黨之主義是「國父手創之三民主義。三民主義是救國主義，爲中國求獨立自由平等的唯一寶典。然中國之自由平等與東亞之解放「是互相一致者。中國之復興須在東亞解放中求之，而東亞之解放，中國實負荷基本任務。是故三民主義，在東亞解放前題下，尤有更大之意義。如所周知，三民主義是民族，民權，民生主義之總體。民族主義之重點，是求東亞民族之自由平等，各適其所，求彼此之共存共榮，而共同奮鬥，誠以中國自由平等之完全得到，必有待於東亞之解放。可知民族主義並非狹義的國家主義，而是東亞民族之國家集團主義，即所謂大亞洲主義。民權主義，是民治中心勢力建設之基礎，並非個人自由之虛僞民主政治，亦非變相之個人獨裁。民權主義之意義，乃在於一個領袖 汪主席，一個主義三民主義之大前題下，集結全國人力，物力，對內，完成和平反共建國運動之建國任務，對外，從事加緊大東亞戰爭之協力工作。以完成民族主義之重大使命。至於民生主義之重點，則爲現代之最新計劃經濟建設。從改進人民生活，社會生計之共同目標下，達成國家資本之建設。在國家富強之基礎上，做到平均地權，節制資本。全國國民安居樂業，而所謂階級鬥爭者，當徹底消滅。由是觀之，三民主義實爲救中國之眞理。國民黨基於地位之重要，與責任之重大，奮勵前進。以完成使命。於此，大東亞戰爭節節推進全面和平着着促進當中，舉行全國黨務會議，一方面檢討過去，一方面策勵將來，集結全國英傑，領導全體國民向前奮鬥，意義之大，影響之重，可以想見。

和平運動爲國民革命之再出發，自大東亞戰爭發生後，爲完成全國和平統一及進一步協力達成東亞解放之積極意義愈爲重要。國民黨爲領導全國國民完成國民革命之革命黨，其性質與普通議會政治不同，毋可比擬，最近日本之大政翼贊體制較爲相類。故自革命以來，國民黨對於全國先知先覺之智識分子與人才，無不兼收並蓄。今後之使命更加艱鉅，國民黨發揮過去之革命精神，從推進新國民運動，及強化中心勢力之前題下，加緊延攬人才，充實幹部。訓練青年，尤爲當務之急。使全國一致精誠團結負起復興國家，保衛東亞之責任，奮力前進。則三民主義之實現，東亞解放之完成，指日可期。

德元首在柏林 對德將校訓話

德宣佈俘蘇軍廿四萬

北非洲激戰英軍受重大損失

（柏林卅日同盟社電）希特勒總統本日在此間對最近晉級之將校及士官候補生訓話稱，「德國國民之命運，均繫於汝等在前綫之勇戰力鬥」云。

（柏林卅日同盟社電）德軍司令部頃特別發表如下：

一・卡爾科夫附近之由突擊師團二十團・騎兵師團七團・戰車大隊十四隊所編成之第六第九第五十七三個軍團・並俘獲蘇軍將士廿四萬・德軍截獲蘇軍戰大戰鬥業已告終・

二・德軍已殲滅蘇軍車一千二百四十九輛・大砲二千零廿六尊・飛機五百十八架及軍需品甚多・

（柏林卅日同盟社電）德軍司令部本日發表：

一・中部戰線德軍對蘇包圍殲滅戰頗有進展・又德空軍猛炸列甯格拉地區之蘇軍援助線・

二・德空軍夜襲高爾基市・軍需工場數處起火焚燒・

三・德海空軍襲擊駛往蘇聯之敵護送船隊・擊沉六千噸級船一艘・並重創兩大型貨船・使起火燃燒・

四・德空軍今夜猛炸英格蘭東部格林斯比港及大雅穆港兩地區・

（柏林卅一日同盟社電）德軍司令部卅一日發表戰況・

一・東部戰線・

德軍在北中兩地區之攻擊中・已有局部成功・

二・戰線後方・在過去兩週間經德軍之掃蕩・已將蘇軍游擊隊大部殲滅・或俘虜・至鹵獲大砲二十一門・迫擊砲九十七門・及其他機槍彈藥等無數・敵死傷共四千二百餘・

・・・北冰洋方面・・・

德軍屢次攻擊敵之護送船團・計擊毀敵大型貨物船四艘以上・

・・・大西洋方面・・・

德潛艇於三十一日在西大西洋上大施破壞戰・共一計擊沉敵船二十艘・共一〇六・八〇〇噸・開戰以來・德潛艇擊沉之敵船已達百四十艘・七六七・四〇〇噸・

（羅馬三十一日同盟社電）據義軍司令部戰況稱・北非阿爾及利亞戰綫之德義軍・迭經激戰後・已予英軍重大損害・並俘獲英海軍大將戈旺以下二千人・又裝甲車三四五輛・戰車二十一輛・砲五三門・及汽車二百輛・亦均被鹵獲或擊毀・又德義空軍亦向敵機械化部隊猛烈轟炸・大部中彈起火・茲更向打波兒克西塞猛攻中・此外德義空軍又大舉空襲馬爾他島之飛機場・義空軍在東地中海上・並以魚雷擊中敵三千噸之船舶一艘云・

（羅馬卅日同盟社電）義軍司令部本日發表戰況稱・北非西蘭尼加戰綫之德義軍正以步兵及戰車部隊與抵抗中之敵軍展開激戰・德義空軍並與地上部隊協力相應・對敵軍通達前線之兵站予以猛烈轟炸・當將地上之敵軍戰車裝甲汽車及卡車等完全擊毀・共補充基地及飛行場等亦遭炸中・受創甚重・

公示（第二十七號）

根據香督令第九號第二十一條第二項營業許可願書必須附呈營業所要圖及見取圖，但自今起，除特殊之營業外（例如酒家飯店營業之家屋施設之取締，或關于場所須加以必要之考慮等）可以省略無須附呈。又關于其詳細之內容，可往各該所屬地區之憲兵隊或地區事務所詢問便合。

昭和十七年六月一日

香港占領地總督部

公示（第二十八號）

昭和十七年五月十一日公示第二十一號所公佈之關于對帝國占領地南方諸地域居留之日本人郵便物之辦理之件，茲改正如左，并于昭和十七年六月一日起施行。

一・第二號計開地域中之舊英領「婆羅洲」，現再加上「緬甸」。

一・第四號之郵便物封面書寫方法中「舊英領「婆羅洲」一須書明「布魯尼蘭」野戰郵便所轉交」「緬甸」者必須書明「仰光」野戰郵便所轉交」。

昭和十七年六月一日

香港占領地總督部

汪主席所撰 海軍歌 海軍部精印 贈全體官員

（南京卅一日中央社電）國府汪主席對復興海軍工作，頗爲重視，前曾親撰海軍歌一首，以資激勵，業經任海長已於本年三月廿八日頒布全軍，茲悉任部長又將主席手書全文用珂羅版精印分發所屬，藉此全海軍官員得親元首手蹟，而益知奮發。

浙西日部隊猛烈掃蕩渝軍

重慶已失去浙人之財政援助

（本報專譯）浙江某地一日同盟社電，浙江中西部日軍於五月廿六日向蘭谿進攻，廿八日下午將該城佔領後，現在該城附近展開劇烈之掃蕩戰，日軍之戰利品包括快槍三枝，輕機關槍十四枝，機槍子彈約四萬發，迫擊炮十四枝，手榴彈三千二百二十七個，并有其他軍用品無算，渝軍遺屍一千零六十三具，被俘虜者二百二十一人云。

（本報專譯）東京三十一日同盟社電，報知新聞今晨著評稱，日軍在浙江之勝利，結果佔領金華及其他軍事經濟要點，使重慶之抵抗力再受一大致命打擊，渝府派出軍隊往緬甸作戰，慘遭敗績，已成窮竭之末，該報又稱，日軍在浙江獲勝，特別饒有意義，蓋美渝當局，欲利用浙江地勢向日本施行海空游擊戰之計劃，已完全被日軍粉碎，報知新聞繼稱，日軍控制浙江，已將渝府最後一條秘密供應路線，剝奪無遺，蓋運往重慶之物品，往往經由該路綫輸運也，該報述及浙江省爲渝方認爲有經濟重要性，爲金華附近一帶區域之擁有巨資者不少，此等富戶，現時不能再予渝府以財政上的援助，該報繼謂，重慶透遭軍事失敗後，浙省又告失陷，此乃渝府在中日事變發生以來所面對之最大危機，重慶各黨派間，剝又發生內鬨，事極明顯，又稱，史特威爾中將被委爲緬甸渝派遣軍司令兼渝軍參謀長，以何應欽爲犧牲，更見得渝府於失望之餘，尤作孤注一擲，史氏剝已乘機逃往印度矣，報知新聞稱，凡此種種演變，使蔣系及其他軍事領袖間，裂痕愈深，同時，重慶之政治前線，現亦因國民黨左派活動，大有顚覆之虞，左傾份子，目擊英美連續作戰敗後，深知依附英美兩國，實屬無用，遂與中共串謀組織反蔣人民陣線，該報繼稱，剝又獲得情報表示，共產黨對於政治問題，時與蔣系發生磨擦，意見相左，故對於此項組織運動，深感興趣，該報結論稱，渝府繼續抵抗，人民漸生怨懟，此可於重慶法幣狂跌一事見之，現有一切象徵表示，重慶抵抗，快見衰落，拭目觀之可也。

六美船被擊沉

（柏林三十日同盟社電）德國新聞社訊・德潛艇於美大西岸擊沉六千噸・五千噸・四千噸・八百噸之貨船各一艘・又在加勒比海擊沉五千六百噸之美貨船一艘・

（里斯本三十日同盟社電）據美聯社華盛頓電・美海軍部卅日發表稱・美中型商船一艘・於墨西哥灣受魚雷襲擊而沉沒・

因貧乏之故 美文盲頗衆

因而免兵役者 達四十三萬餘

（本報專譯）東京一日同盟社電・朝日新聞之瑞士京電・引述華盛頓之合衆社訊謂・羅斯福於五月廿九日接見記者時宣露・迄今美國男子之因文盲而被免服務兵役者已有四三三・〇〇〇人・又謂文盲之原因純因窮乏不能入初級學校・誠可驚異云

我訪日褚專使 覲日天皇陛下

褚專使呈遞汪主席親筆函

御宴席上歡談甚洽

（東京卅一日中央社電）我國訪日專使外交部褚部長等一行六人・定一日赴宮中覲謁日本天皇陛下・天皇陛下則定於下午賜宴款待・屆時東條首相・東鄉外相・松平宮相等・將列席作陪云・

（東京一日同盟社電）日皇陛下本日召見中華民國國民政府特派訪日專使褚民誼外交部長等一行・並賜御宴・本日上午十一時卅分・褚專使等以下六人・偕同駐日徐大使乘禮車自帝國飯店出發・由二重橋正門晉宮・先在兩溜間稍息・日皇陛下乃戎裝佩勳章・於百武侍從長及蓮沼侍從武官長等侍奉之下・於正午出臨鳴鳳閣・在東鄉外相侍立之下・褚專使及徐大使等卽同往謁見・敬謹陳述訪日使命並捧呈 汪主席親筆函・並由岩村翻譯官翻譯・逐一介紹褚專使及楊任兩副使後・立卽退下・下午零時卅分・日皇陛下又出臨典明殿賜午宴・朝香宮大將殿下亦臨席・並由東條首相・東鄉外相・松平宮相・百武侍從長以下作陪・褚專使座設日皇陛下御座之左・由岩村翻譯官翻譯・歡談良洽・此于中日親善實有深長意義・宴罷又前往牡丹間進茶菓・褚專使等一行・對此殊遇十分感激・至下午二時始自宮中退出・

英在東亞屢戰屢敗 英鎊信用大減

外匯決算財源已喪失

（里斯本一日同盟社電）此次大戰發生後・英國領土及財產喪失頗多・英鎊之信用亦因之低減・最近財政新聞對于英鎊信用低減有所評論・充滿悲觀論調・略謂英國在東亞屢戰屢敗使英鎊信用低減此種事實吾人不能否認・至去年底爲止之英國對外貿易清算之大部份・以英屬馬來之橡皮及錫等對美輸出相抵・今在對外匯兌決算上之重要財源業已喪失云・

荷印日軍當局宣佈

廢農奴制

（本報專譯）八打威一日同盟社電・此間日軍當局發表第十七號公佈廢止荷印之農奴制度・而一百二十五萬之士人得以解放・於是荷印之最後封建之遺留一掃而盡云・

南非聯邦首相 斯末資氏抵英

（里斯本卅日同盟社電）據倫敦電・南非聯邦首相斯末資將軍本日乘機抵英國・

日機再襲 桂林城

衢州亦遭空襲

（本報專譯）里斯本三十一日同盟社電・重慶消息稱・日機隊今日再次襲擊廣西北部之桂林城・在市郊投下炸彈多枚・重慶電訊續稱・日機部隊於星期五日晨襲擊江西省南部之贛縣・

（東京三十日同盟社電）據浙東前線電・日陸軍航空部隊・二十九日冒惡劣氣候・飛往衢州・對集中該地渝軍十餘師作低空掃射・並向衢州市外渝軍陣地及軍需品倉庫投彈・使之起火・日機全隊安然返防・

晉冀豫境日軍 澈底肅清共軍

（晉南前線二十日同盟社電）日軍在晉冀豫山岳地帶包圍劉伯承所部共軍加以壓縮後・繼續急攻・在峻極關地區搜索共軍・澈底破壞梁溝共軍軍事設施及其他・各路日軍・同日正午於大北溝・作木棣莊・石岔村・許家村・桃樹坪等處・繼續掃蕩・又一路日軍在編城鎮地區・截擊敗退之共軍・反復搜索・加以澈底肅清・

日德國際新聞 昨日開始 交換廣播

（本報專譯）東京三十一日同盟社電・日德間之國際新聞交換廣播・將依照兩國最近所訂之協定・於六月一日開始播送・日本方面・於每星期一日下午四時三十分開始交換消息十五分鐘・德國則由下午七時五十分起播送十分鐘・

日報評論印度獨立問題 甘地之强硬態度 使印反英益堅決

與英絕緣爲印指導者使命

（東京一日同盟社電）此間國民新聞於一日之社論中・就印度獨立問題・加以評論稱・甘地已窺破英國以防衞印度爲名・欲在印度施行焦土戰術・故堅決表示・欲英美軍隊向印度撤退・甘地之此種强硬態度・以使全印之反英益形堅決・又稱・前次克里浦斯之赴印・欲以甘言懷柔・然英人對印度四億民族之虛僞搾取・已爲英國侵略東亞之證據・印度亦決難成爲大英帝國之一員・故印度之與英國絕緣實爲印度指導者之當前使命・除依此目標勇往前進外・亦無其他出路・末稱・東條首相之演說・亦在欲從速驅逐印度之英美軍・蓋亦惟有如此・始能剷除印度民族之禍根・大東亞共榮圈之確立・必先淸除英美勢力・及打破依存英美之迷夢・而日軍在此世界戰史上・空前之勝利中・誠爲印度民族・奮然蹶起擊滅英美・爭取祖國獨立之絕好機會・若再放過此機會・定有誤印度之獨立解放也・

滿組海運公司

（本報專譯）東京三十一日同盟社電・「朝日新聞」電訊稱・滿洲國海運公司・最近組織成立・該公司董事局昨日舉行首次會議・商討進行事宜・該公司集資一千萬日圓・此項機織・係適應在戰時情形下海面運輸之迫切需求云・

英國以蘇壓力 赤化印度

（阿根廷京城卅日同盟社電）大東亞戰爭進展中・印度在甘地氏領導之下・反英運動更見高昂・英對印懷柔既難奏效乃企圖以蘇聯之壓力・赤化印度・驅使對日抗戰・英國前會禁止印度國民會議派領袖尼赫魯訪蘇・今則已許其訪問莫斯科・英國在不能期待尼赫魯訪美後乃使其訪蘇亦可謂窮極無聊之措置・又英國以不能坐視蘇聯在伊朗伊拉克擴充勢力・故在英印發生芥蒂之際・允許蘇聯在政治上及經濟上對印稍予協助・以博印度歡心・並允許蘇聯在印度各要地設置通商代表・總之英國正用盡種種手段・以求美蘇兩國對印予以協助・可見其目的乃在驅使印度對日抗戰也・

攻緬泰軍又告佔領 陽西要衝

（盤谷一日同盟社電）據卅一日晚泰國廣播・占領肯東之泰軍卅日下午一時占領肯東東方八十公里之陽西・按陽西爲撣部第二都市・爲軍事上要衝・附近一帶產米頗豐・

緬甸人建設新緬甸

緬知識界認爲 當前最要問題

（東京三十日同盟社電）據此間日日新聞載稱緬甸電稱・緬甸知識份子・認爲如何建設緬甸人之新緬甸・實爲當前最重要之問題・按緬甸・餘年來・受英國之壓榨・緬甸有志之士・爲剷除當地之英國勢力・曾流血數次・然皆告失敗・大東亞戰爭發動後・日軍於短時間內・驅逐英美惡勢力・救平緬甸・完成曠古未有之大事業・全緬人民莫不深爲驚嘆・

緬鐵道幹線 舉行通車禮

（緬甸前綫某地卅一日同盟社電）緬甸鐵道幹線經日軍鐵道部隊及工兵隊之努力業經全部恢復・卅日正午舉行通車典禮・

美將以大型機 輸運援渝物資

路途遙遠輸力薄弱

（廣州卅一日同盟社電）據此間所接重慶確息・美國決定依據美國務卿與渝外長宋子文所締結之美渝經濟協定・以大型輸送機由印度補給重慶物資・蓋美國已計劃使千餘架大型輸送機飛航印渝航綫・由空中輸送物資・並聞已在喜馬拉雅山麓草原之數地建設對渝空中輸送基地・備有汽油之補給所及機師休養所等一切設備・然空輸重武器事實有所不能・僅能運送輕武器及渝方所最缺乏之醫藥用品等・按此一航線・須越過喜馬拉雅山・距離極長・輸送重量亦有限制・由此可知其輸送能力之微弱也・

墨國參院通過 對日德義宣戰

墨西哥陷參戰前夕緊張狀態

（本報專譯）里斯本三十日同盟社電・合衆社接墨西哥城消息・墨西哥參院於昨日衆院通過宣戰後・已一致通過對日德義宣戰・墨國正式參戰之立法手續・今日已告完成・該宣言書現祇等待卡馬卓總統簽字・

（阿根庭卅日同盟社電）據墨西哥市來電・墨下院昨日已以一百〇八票對零通過對軸心國家宣戰案・因之墨西哥乃呈參戰前夕之緊張狀態・受緊急召集之各州長已絡續來此・卽將與各地之軍司令以增强國防爲中心而舉行會議・茲悉該會議將商議對十八歲至廿一歲之男子實施臨時軍事訓練・及創設航空學校十二所・更加强沿海地帶之防衞・等等問題・一方面更强迫居住沿海各地之軸心國人民移往內地・

（阿根廷京城三十一日同盟社電）據美國得克薩斯州電・美南部區防衛司令官・頃指定自佛羅里達州至得克薩斯州西境科羅拉多河口墨西哥灣沿岸之美墨國境地帶爲軍事區域・該地區更實施局部燈火管制・努力防衞墨西哥灣航行中之聯合國船舶受軸心潛艇之攻擊・

（里斯本三十一日同盟社電）據墨西哥坦比哥港電・碇泊於該港之美商船・三十一日晨於船橋及船尾部發生爆炸・當卽起火・焚斃船員四人・原因尙未判明・然由墨西哥灣方面・屢次發生聯合國船艇擊沉事件判斷・或係軸心國潛水艦所爲・故墨人已因此感到極大之威脅・

加政府通告 停閉法領館

（本報專譯）阿根廷京三十日同盟社電・美聯社接鄂大瓦消息・加拿大外部宣稱・加政府已正式通告法駐加公使・由五月三十一日起・所有設於加拿大之法領事館・均須停閉・

京清涼山道路 行通車禮

（南京一日中央社電）京市府於本年二月間・代建清涼山道路至五月底完全工竣・茲定於二日上午十時舉行完工通車典禮・

整理舊幣安定金融 國府頒佈條例

定六月一日起施行

（南京卅一日中央社電）國府爲安定金融・整理舊幣・特制定整理舊法幣條例・民國卅一年安定金融公債條例・於五月卅一日令規定整理舊法幣條例・定自卅一年六月一日起施行・條例另錄・

舊幣收回 詳細辦法

（南京卅一日中央社電）中央儲備銀行佈告儲字第一號・爲佈告事・本行依據整理舊法幣條例・訂定舊法幣收回詳細辦法・自六月八日起施行・茲將其佈告內文抄錄如下・

舊法幣收回詳細辦法

・（一）應收回之舊法幣爲中央・中國銀行及交通銀行之鈔券・（五角以下之輔幣券除外）但券面上印有上海以外之地名者・如天津・山東・保定・青島・漢口・重慶等不在收回之列・（二）收回舊法幣之區域・以蘇浙皖三省及南京上海兩市爲限之・辦理收兌事宜之處所如下（以下稱辦理收兌行莊）・（一）各地中央儲備銀行・（二）中儲行在上海南京所設之臨時兌換處・（三）華商銀行・（四）日商銀行・（五）錢莊及銀號・辦理收兌事務之銀行・莊號名稱另行公佈之（四）收回舊法幣之方法於下・（一）非金融機關所存之舊法幣・（甲）舊法幣金額未滿萬元者・（一）舊法幣金額未滿一萬元者・由收兌行莊按照舊法幣二對一之率以中儲行券收回之・（二）前項收兌期間自民國卅一年六月八日起・至同月廿一日止以十四日爲限・（三）收兌行莊收兌上項舊法幣後・應在上項規定期間內・隨時交付中儲行・由中儲行按照舊法幣二對一之比率・以中儲行券交付之・（乙）舊法幣金額在一萬元以上者・（一）舊法幣金額在一萬元以上者・應將該項金額交付中儲行或其他指定收兌銀行・上項收兌期間自民國卅一年六月八日起至同月廿一日止・以十四日爲限・（二）中儲行或其他指定收兌銀行應將上項收兌之舊法幣按照二對一之比率・作爲中儲行券存款・該項存款作爲現鈔存款・（三）指定收兌銀行應將上項收進舊法幣・自民國卅一年六月八日起至廿一日止・十四日內・隨時交付中儲行・中儲行將上項收兌之舊法幣・亦作爲存款收進・該項存款作爲現鈔存款・（二）金融機關所有之舊法幣・（甲）所謂金融機關者・不論其名稱如何・凡經營存款放款業務之華商銀行・錢莊銀號・及信託公司皆屬之・（乙）金融機關應准藏至民國卅一年六月七日止・所有舊法幣庫存塡製詳表・在同月十日以前將其所有舊法幣連同庫存塡製詳表交付中央儲備銀行・（丙）上項舊法幣按照二對一之比率・兌爲中央儲備銀行券・按其半數付給・民國卅一年金融安定公債・其半數則由中央儲備銀行作爲存款放進・但該項存款得由各該金融機關自行決定・將其全部或一部作爲卓頭存款・中央儲備銀行對前項卓頭存款・付以年息三厘之利息・并在三個月以內按照等價轉爲現鈔存款・

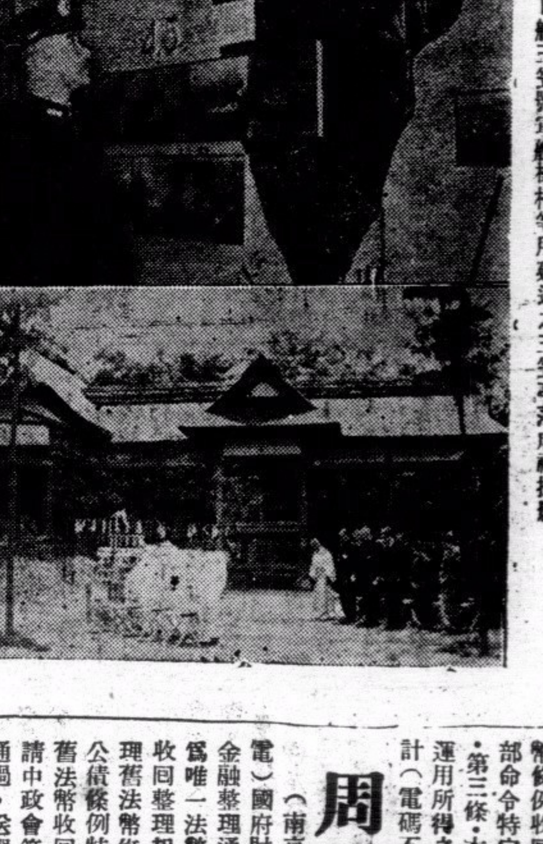

（上）日海相嶋田氏參觀大東亞戰爭海戰展覽會時留影
（下）日艦三笠號軍艦桅檣等所建造之三笠亭落成禮攝影

安定金融公債條例

（南京卅一日中央社電）國民政府令（卅一年五月卅一日）茲制定民國三十一年安定金融公債條例公佈之・此令・主席汪兆銘・立法院院長陳公博・民國卅一年安定金融公債條例・民國卅一年五月卅一日公佈（第一條）國民政府爲整理舊法幣・安定金融・發行民國卅一年安定金融公債・共總額爲十五萬萬元・（第二條）本公債本息概以中央儲備銀行券支付之・（第三條）本公債定於民國卅一年六月一日發行・（第四條）本公債發行價格按照票面實收・（第五條）本公債利率定爲年息五厘・（第六條）本公債每年付息二次・自發行之日起・每屆六個月付息一次・（第七條）本公債用抽籤法分二十年償還・自發行之日起・十年期內祇付利息・自第十一年起・每六個月抽籤一次・每次抽還總額四十分之一・至民國六十一年五月止・全數償淸・但因必要得隨時償還・全部或一部・前項抽簽・於每年五月十五日・十一月十五日・在南京舉行・由財政部會同審計部派員辦理・於各該月月終開始付款（第八條）關於本公債還本付息事宜・由財政部委託中央儲備銀行代爲經理・（第九條）本公債還本付息・設特種會計辦理之・卽以該特種會計收入由財政部按照本公債還本付息表所定撥存中央儲備銀行・民國卅一年安定金融公債基金戶帳・以備償付・前項特種會計辦法・由財政部定之・（第十條）本公債概用記名式・票面定爲十萬元・五萬元・一萬元・五千元及一千元五種・（第十一條）本公債不得買賣及作担保・但向中央儲備銀行借款時・以之作保・不在此限・（第十二條）對於本公債如有僞造或毀損之行爲者・由司法機關依法懲辦・（第十三條）本公債發行規則・由財政部以部令定之・（第十四條）本條例自公佈日施行・

（南京三十一日中央社電）民國三十一年安定金融公債特種會計辦法・第一條・本會計爲辦理民國卅一年安定金融公債設置之特種會計・與一般國家預算不相混合・第二條・本會計凡根據整理舊法幣條例收回之舊幣及財政部命令特定之資產均屬之・第三條・本會計以處分或運用所得之欵及由一般會計（電碼不明漏去數十字）第四條・本會計得以適當方法處分或運用所屬之資產・第五條・本辦法之施行細則由財政部另定之・第六條・本辦法自中華民國卅一年六月八日施行・

周財長發表談話

（南京卅一日中央社電）國府財政部爲謀安定金融整理通貨・以中儲券爲唯一法幣・幷將舊法幣收回整理起見・特擬具整理舊法幣條例・安定金融公債條例特種會計辦法・舊法幣收回詳細辦法經提請中政會第九十五次會議通過・送國府公布實施・周財政部長特於卅一日下午四時假中儲滬分行三樓招待中日各報記者・發表談話如下・「此次整理舊法幣辦法・自經中政會通過以後・業已定於本月一日起實施・而應特別提出者約有數點（一）關於金融公債之頒發僅限於銀錢界保額爲全數之半・卽二分之一・而此項公債且隨時可作現金支付・而無週轉不靈之弊發生・其係一般工商人民之存欵・不論存額多寡・槪不兼付公債・（二）關於外界謠傳限制存欵之說・全屬無稽・唯數在一萬元以上者・作爲存欵・一萬元以下者作爲現欵・卽屬一萬元以上者隨時仍可支付・（三）現欵與劃頭之分別・自此之後・毫無歧視・不論其舊幣數額之多寡・均以二對一之比率掉換新法幣・人民對於存現損失・因此卽可清除・（四）一切借貸所訂契約・自六月一日起均以二對一之比率新法幣償付之・嗣後如仍以舊法幣訂約・槪作無效・（五）整理舊幣自六月一日起實行・（六）掉換新法幣期限・自六月八日起至六月廿一日止・限以中央・中國・交通三行之舊法幣・其他雜鈔槪不掉換・過期之後・財部決不再予展期・深望人民仰體政府意旨・萬勿觀望自誤・至於外傳全市各銀行停業三天以資整理之說・更屬無稽之談」云・

中儲行滬分行 組舊幣整委會

（上海卅一日中央社電）中儲銀行依據整理舊法幣條例・特在滬分行三樓組織舊法幣整理委員會・業已正式成立・開始辦公・內分計註・出納・會計・事務四組・委員名單計錢大[illegible]爲主席委員・委員爲張素民・柳汝祥・張菊甫等十人云・

要聞簡訊

（南京一日中央社電）首都義勇警察隊・自經警監署積極籌備以來・茲已大致就緒・總隊部已於一日上午十一時在總監署內正式舉行成立典禮・總隊部卽日起開始辦公・內分總務・警務・教務・訓育四部・下午宣告成立・二日起開始訓練・其餘各區亦將先後舉行云・

（南京一日中央社電）實業部農業講所第一期學員・全部於上月已修業期滿・業經該部分發至所屬各農業改進區工作・切實指導改進農業事宜・

（南京一日中央社電）國府參軍長唐蟒氏前因血壓過高經呈准 主席給假轉地療養・現假期屆滿・已於六月一日到處銷假視事・

（南京一日中央社電）本京六月份物價・業經物價評議會評定公佈・除其中五洋捲烟一項所評限價・尚待重行評定外・其餘已訂皆價・六月一日起開始實行・如仍有私抬市價・決予嚴辦・

中華民國國家銀行

資本總額 國幣一萬萬圓

中央儲備銀行

總行 南京 分行 上海

支行 杭州 蘇州 蚌埠 寧波

辦事處 蕪湖 揚州 常熟 太倉 無錫 鎮江 南通 日本 嘉興 東京

保濟丸增設新裝特價啓事

功宏用廣 大衆必備之老牌良藥保濟丸 茲爲適應各界易於原盒購買 及携帶便利 特增設五樽庄及五包庄 今爲使新裝普遍認識 及酬謝歷年惠顧隆情起見 特由六月一日起 廉價十天 以示優待 但每人購買不能多過五盒 以防屯積居奇 此舉純使用者普遍得獲實益 諸君幸祈諒之

（原價）玻樽庄每樽港幣三毫 紙包庄每包港幣二毫半

（特價）五樽庄每盒港幣捌毫 五包庄每盒港幣陸毫

文咸東街 李衆勝堂港行謹啓

軍律法廷第一宗案

廿二人被控觸犯香督令

被告日人一印人一華人廿

軍律法廷訊結各判監五月

（中央社）香港總督部令實施以來・首次的密輸事件・於昨一日午前十時起・在軍律會議審判庭由審判長渡邊中佐・審判官千葉中尉・飯室少尉・檢察官古木少佐列席・在最嚴肅之氣氛中開庭・結果被告藤本正敏・（四十二歲）並華人二十名・印度人一名・均判處監禁五個月・在香港總督部刑務所服役・所有該被告等悉爲內河運營組合僱員・因從事港澳間走私博利・與嶺南丸之伙食管事長作管・水夫長葉九・火夫長彭耀文等十九名勾結・收買事務長藤本正敏・通譯葉博文・碼頭印度人看視人等・自本年三月以來・有數次不依照總督部令所定手續・秘密將食料品・雜貨・洋品・烟草・藥品等・大量物資由香港運赴澳門販賣・以博取巨額不正當之利益・此次悉被檢舉・認爲違反香港占領地總督區出入及企業營業商行爲取締令・（香督令第九號）予以處罰・據古木檢察官所言・總督部前因取締香港占領地總督管區內之物資之搬運・實行管區內各物資之統制・以期大東亞圈內物資之圓滑融通・而制定香督令第九號頒佈施行・被告等均屬共榮圈中樞民族・乃竟出於犯罪・檢察當局・今後對於此種事件・當必嚴予懲處・以期消滅同樣之犯罪行爲云・

安慰英靈紀念碑

舉行揭幕儀式

松原美枝子女士主持揭幕

行禮極度肅穆花圈如小丘

（中央社）九龍陸軍病院當事人爲安慰英靈起見・乃在該病院之上端建立紀念碑・於昨日上午十時半舉行揭幕式・是日到場參觀揭幕典禮者有文武官員及各方代表數十人・軍人參加者亦逾千・行禮儀式・異常肅穆・行禮地點在紀念碑之前・當各界來賓入場時先由一女護士獻上紅花一大朵・及一白襟章・使懸於襟際・另一女護士則送上紀念繪葉書・書內有紀念碑遠近攝影・導至紀念碑前之行禮壇方・碑前設禮壇・壇上設洋燭香爐・極度齊整・壇之左爲軍人席及傷兵席・壇之右爲來賓席・各人入席後・行禮開始・先由三位日本高僧登壇誦經・爲英靈祝福・隨由松原美枝子女士行揭幕禮・既畢・松原美枝子女士退席・旋由九龍病院院長恭讀祭文・讀畢・先由龍田大佐本人貢香・然後由各界代表及到場參觀大禮者・依次上壇貢香・最後由軍曹代表阮方致詞・典禮遂成・查是日紀念碑行揭幕禮・總督磯谷將軍及總督以下文武官員及各部隊等・均有獻置花圈・是日壇前所陳列之花圈爲數盈千・積如小丘・又行禮之後復有游藝節目・一共二十六項・有歌曲亦有演劇・亦有洋樂獨唱等・非常豐富・至於紀念碑之建築・甚爲偉大・用白石疊成・座下爲方形・共分四疊・富有東方立體建築色彩云・

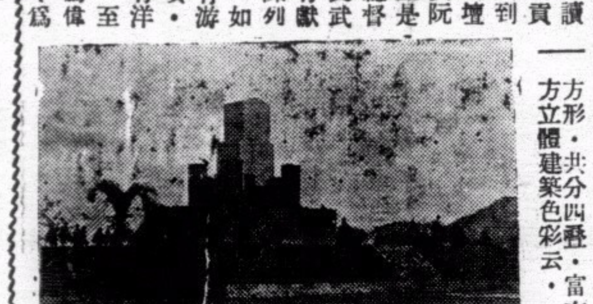

中央區政所長

勸各工廠復業

復業手續可向產業課申請

・各情已見昨報・查中央區區政所長虎秉熹所長昨又晤中央社記者據稱・本港自友軍進佔以來・市面繁榮・已漸恢復・所感缺乏者・惟日常必需品之供不應求・因而形成日用品之價格昂貴・以前本港關於此項用品能大量生產・故價格恒比別處爲宜・然本港之輕便工業製造廠・爲數不少・此種輕便工業・恢復並不困難・爲補救日用品缺乏起見・似應從速恢復製造・本人（虎氏自稱）奉命勸告港中各工業廠主・望從速設法先行籌備恢復輕便工業製造廠・以期本港一切臻於常軌・至請求復業手續・可逕向總督部民治部產業課申請・當局爲本港工業發展計・自當予以最大便利也・

（中央社）華民代表會主席羅旭和氏・日昨會——・發表談話・宣揚總督德政・勸導港中工廠速行復業

赤柱虎踪

憲兵繼續搜索

（中央社）赤柱發現猛虎多頭・其中一雄虎・經被擊斃・各情已見前報・東地區憲兵隊・以於卅一日清晨五時許・由兵長率領憲查二百餘人・出發赤柱・搜捕猛虎・車抵赤柱時・爲上午六時許・炮台附近・憲查發覺丘陵中有一野獸・大與狼犬相等・在草叢中跑出・同時發覺尚有一雌虎領帶三小虎・向其他方面走動・於是向虎羣包圍・當事人於是放豬兩只於獄側廣場中・以誘虎出・但終不獲・刻仍繼續在搜索中云・

印度獨立同盟大會

香港支部代表參加

（中央社）印度獨立同盟總會爲求脫離英夷羈絆・爭取獨立自由起見・特在曼谷召開會議・本港支部代表參加者・計有支部部長簡先生・支部組織部長普華利・秘書長加士威等三人・彼等將取道廣州飛曼谷云・

成葯製品大跌價

壟斷商人咸自食其報

葯油及嬰兒葯品大受打擊

利物濟人成葯應減價濟世

（中央社）漢藥中無累千百味多用於煲煎・然後便利與救急之需・又多用丸散膏丹・是以成藥品類更指不勝屈・雖未必盡合時用・但其中亦多有著良效者・居家旅行・用之稱便・尤其是一般中下級民衆・偶或疾病・更賴以療治・因此・成藥品之銷場甚大・而業成藥品者亦多獲厚利・查成藥品中之矜貴者可勿論・在前普通丸散油類・每包或每瓶約值五先或一毫至二毫不等・本港雖在戰後・然在當局迅速建設之下・百業經已回復・惟是上項成藥製品・爲一般不肖商人所居奇壟斷・以致價格高漲無已・及至近週・則又一概回跌・擅剳者均遭虧折・此誠自食其報・聞其中以擅剳藥油及嬰兒藥品者爲最受打擊・市價比之兩週前・已回跌四份之一強・西藥漢藥等・本港亦存貨甚充・并俱屬戰前所購存・其售價實有減低之可能云・

辦理民食配給不善

元興小賣店被停業

配給事宜交由榮英行接辦

（中央社）九龍半島七區民食配給・原由四十一家白米小賣店負責辦理・旺角區政所麥副所長・日昨發覺該區轄下砵崙街某號元興號（假名）白米小賣店辦理・殊欠妥善・乃據呈上峯當局核准・飭令該店停業・將所有原日由該號經辦配給之戶口・移在砵崙街一百七十四號之榮英行小賣店・接理配給・此次當局取銷元興號民食給配資格・決意減少一家・不再增補云・

米商會議 調整配給

（中央社）油蔴地區政所・賴副所長・昨日下午召集轄下小賣商會議・將調整辦法・對各商及代表闡明・俾得合作辦理・而收迅速與順利之功・

米商派員 查驗公秤

（中央社）各小賣商自設置公秤以來・一般領米居民・皆得自由權衡米量・但公秤之置設・雖已經民治部產業課白米元捌處檢閱準確・但爲時已久・誠恐或有損壞・該聯合辦事處連日派出職員二人會同承製該批公秤之洪和號店伴二人・前赴各配給所複驗各公秤・昨已複檢完竣・查得第二區順安隆之公秤・業已損壞・特別區之裕興隆之公秤・則每廿斤多長一斤・其餘卅八家之公秤皆完整如故・

歸鄉買船票 須憑離港證

（中央社）頃接歸鄉事務所當局談稱・本港水陸兩路歸僑・概須憑離港證購買船票・其無離港證者・內河運營公司・將不售與船票・

廣州灣船票 購買辦法

（中央社）歸鄉事務所・對於廣州灣綫歸僑・購買船票辦法・由昨一日起・略有變更・其辦法爲廣州灣綫歸僑・在歸鄉事

總督部職員 慰勞盛會

（中央社）總督部爲調節職員疲勞・增進行政效率起見・特於前日（卅一日）假座思豪莊・開慰勞會・情況熱烈・得未曾有・本港占美餐室主人・素慕皇軍英勇・爲表示崇敬計・特命該餐室著名爵士樂隊・前往報效演奏・尤爲慰勞會生色不少云・

今日廣播秩序

香港放送局JPHA中波周波八四五KC・波長三五五M・短波九・五二五KC・波長三一・四九M・

（日間）

午後零時開始播音・北京唱片・
一：音樂合奏「醒獅」
二：李麗蓮・張曙合唱「風雨催眠曲」「夜龍吟」
零時十分・北京語報告新聞
零時廿分・廣東唱片・
一：音樂合奏「漁程霧險」
二：羅羅唱「黛玉悲秋」（一－二段）
零時卅分・廣東語報告新聞
零時四十分・中國唱片・
一：音樂合奏「海潮音」
二：蔣風之二胡獨奏「漢宮秋月」（一－二段）
零時五十分・日本唱片
一時・時刻報告－日語報告新聞
一時十分・日本唱片
一時廿分・洋樂風琴鋼琴演奏
一時卅分・英語報告新聞
一時四十分・管絃樂演奏

（夜間）

六時北曲唱片
一：音樂合奏「寡婦訴怨」
二：程艷秋唱「金鎖記」（一－四段）
三：程艷秋唱「硃痕記之磨房」－「鴛鴦塚」
六時廿分・北京語報告新聞
六時四十五分・北京語時勢述評演講－音樂合奏「花鼓調」
七時・時刻報告－特備中樂（粵曲）
一：勵娟女士唱「棄戀請長纓」
徐卓根音樂社伴奏
七時卅分・粵語報告新聞
七時四十分・廣東語時勢述評演講－音樂合奏「冷月」
八時轉播東京電台
九時・日語報告新聞
九時十五分・日本唱片
九時卅分・印度唱片
九時四十五分・印度語報告新聞
十時・洋樂歌樂演奏
十時十分・英語報告新聞
十時卅分・洋樂名歌獨唱管絃歌樂演奏
十一時・完・

獄中雜記（十）

陳少翔

想到明天的命運，即使是如何的疲勞，然而，還是不能夠入睡的。因爲過於煩燥和難過，剛才我和衣倒在床上，但夜已深了，同伴們也入睡去了，這眞是無可奈何的遭遇，無聊地又走下帆布床來，在黑暗中跑來跑去，有如熱鍋上的螞蟻一般，全身感到莫大之焦急。

・上面我已經說過了，人乃感情的動物，所謂感情者，並非一個空洞的名詞亦非思維上之概念，而是寄托於現實生活之上的。過去是回憶之泉源，必一個人在回憶過去的生活，必然地會感到愉快或難過，使情緒起着波動，使心情受到刺激，感情之苦味，便這樣嘗嘗着了。誠然，我並不是一個詩人或哲學家，但感情之觸覺，是異常尖銳者。於此伶仃夜永，在糊思亂想之間，不期而然的又想着家和家中的人來了。

我的家眞是一個美麗而又甜蜜的家庭，雖然我並非富有，但家庭之幸福，許多時候並非富有才可以得到的。誠然，貧賤夫妻百事哀，過份的家窮固當然會影響到家庭間的甜蜜之空氣。我的家就是這樣甜蜜的樂園。現在我便是回憶着樂園的生活。

同時，關於眼前之現實情形，亦是一貫維繫着我的思潮者。日本空軍之雄姿，與及轟炸九龍飛機場的壯舉，我是目睹者。日本向英美宣戰的消息，我也知道清楚了。是則今天東亞區域已入於戰時狀況，我是在戰時環境裏坐大牢，我的前途如何，豈不是很難知道麽。

・這樣的在獄室內踱來踱去，經過了大概兩個鐘頭之久，身體眞是疲勞極了，於是解開身上穿着獨一無二的衣服，打開那紙一般的軍毡，蒙頭睡了下來。

讀者們該知道，十二月的天氣，是殘冬的天氣，雖然香港非比較近南的地方，但夜來的寒冷，眞是使我難受。一來「域多利監獄」是處於野外，海風和山風一齊吹來。二來又沒有棉被，而且整天沒有吃過東西，體溫自然又比前不同。所以，睡在床上，便好像置身於冰天雪地中一般，身體不期而然的瑟縮着。

寒冷刺激着，我又在矇朧中醒來，到了無聊到極點的時候，想着衣袋裏的駱駝牌香烟來了。於是伸開手兒到衣袋裏取了香烟，然而，又沒有火柴，怎麽樣辦呢？同伴都睡熟了，而且許多同伴都是不相識的。結果，我始終沒有方法找到火柴，只好把香煙放回衣袋裏，把吸煙的念頭打消了。

這碩果僅存的駱駝香煙，眞是我在大牢中唯一的伴侶，所以我很爲珍惜着。非到了極不得已的時候，我是不容易浪費一枝的。我的衣袋裏有三包二十枝裝的駱駝牌，我打算每天吸一枝至兩枝，這樣，不是可以吃上兩個多月麽？兩個多月的時間多麽長久呢？或者那時已經出獄了。這樣想着，便舒服了一點。

不知在什麽時候，我已經沉沉睡着。（未完）

★　★　★

本報發行科啓事
本報由六月一日起已將九龍及新界各區之推銷事宜委託羅威記派報社代理所有九龍及新界各區之閱者請即就近到下列地點或用電話直接與該派報社接洽爲荷
代理處：（一）九龍西貢道四十一號（二）旺角廣東道一千零六十七號（三）油蔴地砵崙街十號・香港電話二零八九壹號

德明中學暨附小招生
舊生免費半費辦法照以前辦理轉學生免試入學
校址：旺角洗衣街　電話：五〇弍三

飯店召頂
本飯店主人因無意經營願將全部傢俬生財貨物召人頂受如合意者請於每日上午十時至下午四時惠臨面議
中明治通大公飯店啓

蔡德芬
祖傳七代　頭部專家
蔡德芬　專醫眼耳鼻喉　統理頭部各症
館在灣仔軒鯉詩道二一三號惠仁堂藥行▲中明治通何東行分館照常診症

租舖聲明
今疊溪堂租受油蔴地上海街式百零八號至式百一拾式號地下壹連三間係向業主黃亮如君租得準期六月一號以前入舖裝修營業如有以前因租項及轇轕未清請速向業主理安本堂壹經營業與本堂無涉特此聲明以免後論
昭和十七年五月三十日　疊溪堂謹白

香港大酒店啓事
經已復業歡迎惠臨
增設茶麵美點
樓高六層　空氣清新　座位雅潔
華麗舖陳　中西和菜　日異月新
酒茶麵點　骨子超羣　大筵小酌
豐儉隨意　早午夜市　恭迓光臨

李一中工程測繪會社
本會社專測繪各種圖則兼繪
（一）營業許可願圖則
（二）租賃契約確認證明願圖則
（三）船舶許可願圖則
（四）營業所變更（移轉新築改築增建）許可願圖則
（五）商行爲許可願圖則關於各種申請手續
本會社義務代爲解答
地址：雪廠街國民行七樓六零六號房
電話：二五九一一

大行其道　華南酒家
晚飯宵夜之小菜與四八翅席各界試過均覺利便著名酥食上湯鱸魚飯賣到大行其道（營業部電話三三七四三）

安樂園西菜
糖菓餅乾　冷熱飲品
即日全餐每位一元半（軍票）
（一）法國番茄湯（二）炸金邊撻沙（三）扒腰火腿（四）鷄蓉粟米飯（五）黃梅占撻（六）架啡或紅茶

安樂園有限公司股東年會敘會廣告
啓者本公司訂定民國三十一年六月十五日禮拜一下午三點鐘在香港東昭和通二十五號本公司總行開股東年會當衆選舉董事及佈告生意情形事宜屆時務請股東諸君貴臨指示一切幸勿吝玉爲荷再者本公司之股份由民國三十一年六月一日起至七月尾日停止轉換股票合併聲明
總司理張吉盛啓
民國卅一年六月一日

建國大酒家
島上第一流東廣料理店
廳房雅潔　侍應週到　酒菜茶點　式式鮮美
友邦人士光顧表歡迎
●營業時間●　上午八時起至夜十一時止
●電話●　營業部二一二一九　烹飪部三二五五八　航空廳三四〇七四　六樓東部三四三八四　六樓南部二六五七四　七樓營業部三四二九
●地址●　中明治通中華百貨公司六樓七樓
支配人鍾霖謹啓

黃月嫻
是否有孕　通經水
安全解決疑孕懸念　不欲生怕孕　新法避孕　一時立通
金牌女醫　提防影射
曲線　發育乳胸　大挺當面部永倍加
受孕　毒症　秘藥治療不孕　婦女得孕　一月成功　白濁花柳疳毒　小便刺痛腫爛
憑報免費
寓上環中明治通（即大馬路）一二九百十號二樓　電話二三三八六號
宮部諸症　子宮炎脫　子宮閉　陰道瘡

吳志宏
四代吳志宏　包醫　專家療毒
花柳白濁　如不見效分文不受
功效速（快過打針）即日見功止痛　包醫限日斷根・保無復發不傷身體
携回此券暫免診費　館在上環永樂街三十號至寶齋
八十餘年老號　至寶齋　犀牛解毒龜苓膠
專治血毒皮膚濕毒痕癢即食即好　每枝元半

前鋒

第叁零伍期

尖兵

美國陸軍部長史汀生氏，懍於友軍空軍之轟炸接見新聞記者，向美國人提出警告：「吾人之工作，必須妥備，吾人之住宅中，可須妥爲安排，因此似爲不能避免者。」美人聞之，不勝懍慄。咸認美空軍飛襲東京引致今日之不安實爲無謂之舉，於此足透視出美人之厭戰。

※　※　※

日本的船隻，在戰爭中雖有損失，但現在所有的船隻總噸，比之戰前爲尤鉅；爲的是捕獲及打撈大批英美船隻補充之故。反觀英美的船隻，只有一天一天的減少。前者則愈戰愈强，而後者則愈戰愈弱，將來誰勝誰敗，瞭此瞭若指掌！

※　※　※

英煤礦勞工公會，擬確立每週四鎊五司令之最低限度的工資。但此區區之要求，亦被資方及政府拒絕。這不惟表明資本主義者之苛虐勞工，而且表明了英政府資財之困窘；自後英國罷工風潮，只有一天一天的擴大。（天任）

風俗　馬來的詩意婚姻

蒼芳

婚姻和愛聯結起來，自然是有詩意的。

原始時代，在原則上，婚姻和愛是聯結的。後來由於各民族間互相歧視或侵略，而有掠奪婚姻。男性的權威形成，貧富貴賤的地位懸隔，於是發生買賣婚姻。中國從來的盲婚制度，婚姻的選擇權完全操之家長，即是由家長主持這批買賣。現代歐美各各國的自由婚姻，究竟不全根據於愛，金錢，地位，名譽，都是這買賣婚姻的支付材料，於是詩意反存在於婚姻以外；「月上柳梢頭，人約黃昏後」的一面，纔是詩的一方，而婚姻倒只成爲「關門七件事」的一面了。

但詩意約婚姻，在現代也偶然留下點痕跡。福建或廣東的「客家」，有以山歌撮配的風俗，即男女有一方面發生愛悅的情緒時，可向對方以山歌委婉的試探，而對方的接受與拒絕，也可把山歌來道達其情意，相互來回的挑拒，到雙方情意投合，就成就了他們的好事。但這到底僅是遺而已，不是他們正則的婚姻制度。

馬來人在他們的婚姻制度中，遺留着最多的初民的詩意。少女們看見一個陌生的男子，她可以用贊美或譏諷的歌詞，投向她的對方，而對方也以歌詞回敬，像中國一部們「客家」風俗一樣的，許多姻緣是這樣成就的。

還有許多很有詩意的儀節：結婚有七天儀節，新頭三天謂之鳳仙染禮，新婚的親戚們，用鳳仙花去染紅新娘的手指。第一夜爲「鳳仙花夜」，名「私鳳仙」，是偷偷地舉行的。第二天名「大鳳仙」，就是正式的鳳仙染禮：那天集合戚友們舉行鳳仙染的大典禮，戚友們狂歡地以鳳仙花汁去塗新娘的手指，足指，乃至於脚之兩旁；並舉行一種特別的鳳仙舞。第三夜的宴會中，男男女女如狂地歡唱。最有趣是第七天，婚禮最後的一天，他們在那一天舉行浴禮。這些浴禮不是秘密地舉行，不僅是新郎新婦私自地享受，是公開地給大家享受。大家在浴室園觀，新郎新婦並坐在香蕉幹上或長凳上，用花片洒過的水，或椰乳與檬汁，從一個龍形的水頭噴射在他們的身上，直到他們把繞在雙頸的彩繩扯斷爲止。戲水的驚叢，繞着如狂的觀衆，是多麼有趣味的喜劇。

但，這僅是詩意的遺跡而已！就是中國舊式的結婚，新房裏的狂歡酗酒，各種頌禱與戲謔的歌調，新郎新婦的共飲交杯合歡酒，在旁觀者看來，何嘗不是詩意？而身當其境的人，或者頌禱正是喪歌，戲謔正正諷刺，合歡酒正是絞腸的毒酖。

一般所謂詩意的婚姻，如詩的對話，也只是虛僞的辭令而已。一切不合理制度下，詩意的婚姻是例外，是偶然遭遇這偶然，就傳爲千古的佳話，怪不得馬來人有不少對婚姻不平的怨語。和偶然遭遇的詩情。詩

我在日本的生活

杜光　（廿七）

下宿屋的番頭，平常極少和我接頭，他天天坐在賬房裏，一出一進彼此點頭招呼招呼罷了。住客間有什麼事情要交涉的話，直接間接是向女中們或老板娘說話；所以，番頭招呼我去他賬房那裏，當然有特別重大事情的。

番頭看見我進來了，笑嘻嘻地拿了一封掛號的信給我，仔細一看，是家裏寄來的。番頭說：「杜樣！也許是你家裏寄了匯票來了」。「哼！」我一面拆開信，一面隨便敷衍他。「如果家裏寄了錢來，可不必再鬧窮荒了」。「哼！」我簡直沒有留意到他的說話。「你上個月所欠的房貨和茶貨，儘可以完清給我罷？」「也許可以的。」我說。

就這樣我站在賬房裏讀完了家裏的來信。家裏並沒有寄匯票來。我告訴番頭：「番頭先生！家裏沒有匯票寄來啊！」他一聽，似乎很難過似的，連忙問道：「那麼究竟什麼事？要這樣莊重要寄掛號信來」？「就是呀！不過……」「不過什麼？」「不過家裏把錢託一位同鄉到神戶來了。」他聽了後似乎比較安心，我也管不了他，連忙回到自己的房間裏去，把他再仔細讀一遍。原來母親接到我那封信以後，曾費了九牛二虎之力，纔籌得三百塊錢日金匯到神戶一家同鄉開的辦庄裏，叫我到神戶把錢領回來。

我的心情比較安定了，進大學的錢有了辦法，還有什麼比這更能使我快活的呢？我忙向番頭交涉，叫他再借二十塊錢給我，領到匯欵後一起完清給他。我打算到中國館子裏買點小菜，請加代子，丁慕陶，李士勛幾個人吃一頓晚飯。我沒有請過人吃飯，天天只是人家請我吃飯，心裏委實很過意不去的，番頭知道了我有一筆匯欵，可以不必再担心我會逃了他的債務了，所以我一說即合，立即拿出二十元來，說道，「如果不夠用時，儘管開聲就是。」「那當然眞是有勞你了。」就拿了錢先到中華軒去叫王廚子今晚給我燒幾樣特別可口的小菜，然後跑去吩咐丁慕陶和李士勛他們，又跑到加代子那裏去。

「怎麼，你又來了？」她一見了我，以爲我又有什麼了不得的事情。

「因爲一時一刻離開了你，心裏就很難過」。我說。我又告訴她要請她吃晚飯的事情。

「那怎麼好，你那兩位朋友也在座，豈不令我難過？」我也不管她難過不難過，忙拖了她就走出來。

「這是什麼一回事？你眞性急，就得換一件衣裳再走。」我只好又回到咖啡店去，要了一盅咖啡，耐着心兒等候她。娘兒們換一件衣裳眞不是容易的事，日本女人換一件和服，要細心地背上一塊背包，又要搽點胭脂，時間更久了，過了一個多鐘頭，加代子纔打扮得花枝招展的跑了出來，一起走到我的住屋處。

李士勛和丁慕陶已經來了，李士勛還帶了他的日本愛人一起來；丁慕陶是聖人派，不談女人經的，只有他獨自一個兒。

略談日本婦女的勤儉

塵凡

我們中國有兩句古語「男子治外，女子治內」。在今日的日本還盛行着。所以在日本的女子教育，也偏重於治內的一切。例如家政——包括烹飪，縫衣等。他們既經受過這些技術的訓練，所以當起家來，自然是相當純熟而又勝任愉快。這是日本女子教育的特質。

日本婦女的儉樸，是世界上有名的。在日本國內的婦女，她們所穿的衣服，都是布質製的；雖然她們的智識技能，要超過我國女子的萬倍，但是她們還是這樣儉樸，這眞值得我們敬佩呢！

家庭中每天的烹飪事務，都由主婦小姐親自打理，很少僱用傭人；就是上流社會的家庭裏面，也不一定都用傭人，即使有，也不過一人罷了。然而主婦小姐還是一起幫同淘米，洗菜，烹茶，煮飯等工作，甚至大學教授的夫人，每天也必須親自操作，方纔心地愉快。這種刻苦耐勞的精神，我國婦女正可去做效她們。

至於她們的住所，每天早上，主婦小姐們都把家庭裏的門窗地板桌几等親自打理得整齊清潔，一點也不靠別人，這也可見她們的儉樸精神。

還有一點，最值得我們欽佩的，就是她們做母親的對於子女們的家庭教育是很重視的。她們利用兒童的活潑天性引導他們去做種種有益身心的運動，並且時常灌輸他們愛國的思想，這是一種極好的母教！

當現在非常時期，她們除用盡心力去治理家庭外，還有餘力在各商店，交通機關或各大公司裏面服務。用她們的心力去換取相當的代價，來減輕她們的父兄或丈夫們的經濟負担。她們的勤儉，眞令我們五體投地！

會心語錄

若人

兒：我親愛的媽媽呀！我要多買一個洋娃娃。

母：怎麼？你已經有了一個！還要買甚麼的？

兒：我還要買一個新的！

母：那個也還沒有陳舊呢？

兒：但是，媽媽啊，我也還沒有除舊，爲甚麼你又生出一個新弟弟呢！

★　★　★

「將來你要嫁給什麼人？」姑母向着她的姪女李娜丹說。

「我決定不出嫁了。」

「誑你的不是人！」

「這也好，你不出嫁，免得我一生冷靜；但是你這麼年青美麗，我實在不大放心！」

「你放心吧，我無論如何也不出嫁，假如我出嫁的，就不姓李了！」

★　★　★

英國淫臣夙盛，嘗有美貌的歌伶，羨慕蕭伯納的大名，因而去函求婚，

馬來的黃金蕉生熟可吃

蕉這種果物，南洋生產得最是豐富。在常人的心目中的形狀食味只不過三數種罷了。其實將及百種以上。

據旅行馬來方面的人說，有稱爲「黃金蕉」的，形體小而果皮帶點紅色，在食味上最稱上乘，並且樹身短小，採摘很是便利。當地的人雖也生食，但主要的用作菜肴。近來有人把它弄乾燥，用做糕餅原料，但這一來，不免失却原有的香味是眞的。

蕉的種類很多，據說當地農作物試驗場所種植實驗，其數達百二十種哩。（菲譯）

短篇小說　秋的感情（七）

牧子

「不覺得，還樣吹一下倒清爽。」她實在怕說出冷的時候，他提議要回去。接着她細心的問一句：「你呢？」

「不冷，我怕孩子會着涼。」

「他就是在這涼風吹拂中睡去了呢。」語氣中彷彿她示意給他，孩子睡去了，目前是這樣空漠啊！

這樣，他又回復他的沉默了。她現在纔感覺出來，四年的時間，她和他之間，是投下了怎樣大的力量！這力量，她們要有個相當的時間，纔能移動它；或者，就沒有能力可以移動它了。她記得，以前他是那樣地愛說愛笑的，在她的跟前，他半點拘束都沒有，但是現在，他說的只是天氣，他表示的只是沈默；好像這就是他的一切。究竟是他變了，還是自己變了呢？本是最先覺到她的異樣，他纔有起這麼一個樣子來，還是大家都變了，所以感覺都變了呢？她想不出一個結果。

鳥類研究　百鳥詩集　二十

鮑少游著

今香港公園畜有二羽，予常與門弟子至園中寫生，並欲驗其是否能歌，結果祗聽到其鳴聲清亮細碎，亦略如相思鳥而已。今吾嶺南人士，亦少畜之者，或即以其不易得耶？予同學陳君樹人嘗以寫入丹青，而題以黃庭堅清平樂『春無蹤跡誰知，除非問取黃鸝（鳥旁）百囀無人能解，因風飛過薔薇』一詞，想亦以其毛色，宜於入畫耳。賈氏在黃鳥科章內又云：『黃鳥就是黃鶯，或名黃鸝（鳥旁），其他尚有無數的別名，是我國文人墨客，所熟爲寫述的一種鳥類。我國所產共有三四種：普通的一種，羽毛黃色，甚爲鮮明；頭，頸，尾，翼等，都有黑色部分，幼鳥與雌鳥黃色部分，都帶一些綠影，顏色深淺間，各個體頗多變化。』又謂其四月到我國，正當桃紅柳綠之候，有活潑和諧的歌聲，穿梭於綠蔭疏枝之間云。末又錄玉堂閒話云：『關於黃鳥之一段故事，據賈氏說。則鶯爲此種黃鳥可無疑矣。其見於題詠者，如摩詰之『陰陰夏木囀黃鸝』，杜工部之『兩個黃鸝（鳥旁）鳴翠柳』與金昌緒之『打起黃鶯兒，莫教枝上啼；啼時驚妾夢，不得到遼西』一什，是人所知者。又開元遺事云：『明皇於禁苑中見黃鶯，呼爲金衣公子。』梅聖兪書云：『最好音聲最好聽，似調歌舌更叮嚀。高枝拋過低枝亞，金羽修眉黑染翎。』詩經云：『伐木丁丁，鳥鳴嚶嚶，出自幽谷，遷于喬木。』又唐僧貫休詩云：『何處經年絕好音，暖風催出囀喬林，羽毛新刷陶潛菊，喉舌初調叔夜琴；藏雨並栖紅杏密，避人雙入綠楊深，曉來枝上千般語，應共桃花說舊心。』其餘詩人詞客之詠黃鶯者，未可勝數也。

驚殘好夢穿梭去，草長江南亂亂飛，破曉數聲寒料峭，黃昏一曲聽依稀；薔薇落後歌喉老，梅子黃時韻脚微，爲問鼓簧成甚事，芳菲凋謝又春歸。

（七）杜鵑

杜鵑，一名杜宇，又名子規，屬攀禽類。體灰黑色，胸腹部白色而有黑色短橫條紋，尾羽類鷹，爲擬態以遂其害也。杜鵑科鳥類，多生息於熱帶，或溫帶。杜鵑產於我國，印度，日本亦有之。郭公（鳲鳩）則遍佈於歐亞非三洲，

連續漫畫　大鼻仔

魯沙筆

東光會積極籌辦　夏令足球賽會

根據全國小球協會章程辦理

球場舊侶

（本報專訪）體育先進梁扶初氏・挈領東方足球隊往征澳門・旣歸・又復糾合同志・創設規模完備之東光體育會於青華峽山光道四號・俾有志於體育之青年・得有歸宿處・

邇者根據傳聞・則有謂梁氏將進而組辦香港體育協進會者・亦有傳說云梁氏更有籌辦夏令小型足球賽會及夏令棒球賽會之擬議者・

前日東光與東南賽罷小型足球之後・梁氏特向記者爲言曰・今日旣經借得總督部競場以作賽足球之用後・觀衆種種情形以及觀衆之皆恪守秩序後・已甚引爲忻慰・茲吾已決定用東光體育會名義・開始籌辦夏令小型足球比賽會・此後賽會諸事・大約當以遵照全國小型足球協會規律爲依皈・至於他日舉賽時・是否將在總督部競場舉行・則仍須視乎交涉進行如何・及如借用有無碍及總督部用場之時間而後能定・至於他日將如何開辦・則仍得從詳參酌而後能定・今惟有積極作籌辦之進行・一俟籌辦就緒・乃再定參與賽事之登記法與開始登記日期發表云・

東光戰東南　旗開得勝

（中央社）東光體育會足球隊・於昨（卅一）日下午五時十五分與東南小型足球隊作賽於總督部競場・是日中日球迷蒞場參觀者濟濟有衆・熱鬧異常・兩軍鏖戰結果・東光一鳴驚人・以六對三之比數・擊敗東南隊・雙方陣勢列下：

△東光隊

李義臣（上）　劉顯漢　許竟成（下）

羅偉權　許竟成（上）

宋聖靈（上）　卓石金（下）

鄭英權（下）　許文奎　張金海

△東南隊

朱金蓮（上）　麥偉麟（下）

霍耀華　麥偉麟　劉德仁　梁炳坤　文廣南（下上下上）

陳澤佳　朱永强　李惠霖　梁炳坤（下）

香港小工業　前途樂觀

戰時工場大部保存無損　工場統計有三百五十間

（中央社）新香港治安確立後・最近各種建設事業・益形增進・而當局對於一般日人商店及中國人工場・亦逐將批准其營業許可・而中國人經營之小工場・尤希望政府早日准予復業・以協力於本港之經濟建設・民治部產業課爲此特於日前派員蒐集各種資料・加以正確調查・現已得該項調查之大體・幷製「關於華人經營之工場請調査書」・計有皮革業・（一八）樹膠工業・（壹三）棉織物業・（五一）染布業・（一〇）金屬工業・（二〇）印刷業・（一四）莫大小工業・（三七）電氣器具業・（二三）電池製造業・（二九）雜工業・（十一）右列者爲每種有十間以上之工場・合計共他則共有工場種類三十四種・計三百十五間・計合資經營者一百七十四・個人經營者一百四十一・分佈狀況爲香港地區八十一・九龍地區二百一十二・新界地區二十二・合計三百十五間・爲資本金額調查・計千元以下者・八千元以上者八十七・五千元以上五十六・一萬元以上一百〇七・五萬元以上廿八・十萬元以上至卅萬元以上六・共他五十萬以上・百萬以下・二百萬元以上各占一間・即一萬元至五萬元者占多數・共次爲千元及五千元以上者之小資本工場爲多・爲破損程度調查・計無破損之工場二百七十二・小破損者三十二・中破損者八・大破損者三・但破損至不能復業則絕無・故香港小工業前途・實屬無限光明也云・

土糖源源運港

（本報專訊）土糖源源運港・經誌前報・査昨日廣州灣船抵港・又載到大糖卅大桶・於即日開盤・市情因來存已多・稍遭微降云・

生油市價暴跌

（本報專訊）昨日廣州灣船抵港・載來水東生油一大宗・約計千罐之譜・油對於成價・每担計降爲三百五十五元・以至三百四十五元・比之日前之三百八十五元高價・計暴降四十元之鉅云・

粉絲市情爽暢

（本報專訊）雜糧中之粉絲・市上所售者・均屬舊存之貨・最高價時・每斤竟售至六元・惟最近由廣州灣商人在當地採辦到一宗・於昨晨運港開盆・成以每担二百七十元之價・交・市情俏爽異常云・

涼粉草極暢銷

（本報專訊）昨日廣州船抵港・儎來涼粉草一大幫・於即日開盆・買客如雲・踴躍採購・結果每担以一百五十元成交・立即清盆・市情甚形暢爽云

大衆必備　快靈丹
▲止痛退熱　▲消滯去濕　▲治老少一切毛病　▲到處藥房均有代售
▲廣州批發每壹盒軍票二圓五拾錢　▲批發廣州市鄭安之發行　▲撈庄飛機庄同價

手脚筋骨專家　李振東
寓旺角通菜街廣生堂下午兩點利源東街二號二樓

季記錢莊　照常營業
光顧諸君請移玉步　地址：文咸東街八十一號　電話：二七九零一，三二二五一號

申請營業圖則
金輪劃則所趙哲予代繪申請營業船艇家屋圖則費廉妥善地址高陞街弍拾伍號　電話弍肆肆壹

大利寶公司　收買　鑽石　珠寶　首飾　華人行六樓五〇八房

榮章洋服
本店準於本月三十日照常營業諸君光顧請移玉士丹利街十八號A　朱榮章謹啓

高陞大戲園即日演　順利年
日演　乞兒入聖廟　廖俠懷　靚次伯　新細倫　袁準　唐雪卿　馮俠魂　譚玉眞　主演
夜演　蝴蝶釵　四集　大結局
明日演　花染狀元紅　明晚演　大鬧廣昌隆
日價二毫起至四元　夜價半毫起至一元

明治劇場　電話：三三一四五三
避暑消閒宮　時間：一時・三時・七時・十時
今天最後放映　中國的「旋宮艷史」　周璇　白雲　不朽傑作　西廂記
明天放映　國語寫實片　濟公活佛
即日放映　平安　何大老

中央戲院
今天日場一點正・夜場七點正
平安劇團　曾三多　羅品超　楚岫雲　區倩明　王中王　張活游
今天日戲演　難兄難弟
今晚夜戲演　煞星降地球　五本
日場座價　前座一元六　中座一元　超等七毫　後座六毫　三樓三毫
夜場座價　前座一元　中座七毫　超等五毫　後座四毫　三樓二毫
下期演　新馬師曾　白駒榮　余麗珍　李海泉　鳳凰劇團

鍊　祖德堂　鄧宅　疳積散
電話三一六五二　地址永樂東街七號